上海漫畫

THE SHANGHAI SKETCH

中華郵政特准掛號認為新聞紙類

上海美租界熱河路大新印務局代印

中華民國十七年十二月一日（星期六）

第三十三期

（定價小洋一角）

上海山東路A字一號

汪亞塵氏年卅四歲民國十年畢業於日本東京美術學校歸國後歷任上海美專教授天馬會責任會員對於國內藝術提倡不遺餘力汪氏平時自身之研究尤爲努力最近在甯波同鄉會舉行個人展覽後已決定於今日乘法郵船「杭脫力朋」放洋此次先到巴黎再赴各國考察美術云

黃文農君與倪因敏女士於上月十一日結婚，（其結婚照已見上期），左圖爲伊倆新婚後之儷影，倪服黃衣，而已則服十年前所製之長袍甚覺奇趣，可見伊倆之快樂也。（淺予攝）

體育家陳詠聲女士

陳詠聲女士，現任中西女塾體育教授。曾於數年前留學美國。女士精各種體育運動外，尤善游泳術。近今正感乎我中華女界體力病弱的時代，如女士惠心斯道者，爲未來之女界爭光，當爲之欣賀。

油繪潘玉良女士像 Coramldi作

潘玉良女士之繪畫展覽會

于十一月二十八日至十二月二日止，在西藏路甯波同鄉會舉行，出其留歐時之作品八十除幀，供人觀覽、女士更自撰『寸感』一文，以表明研究藝術之心得，特錄于後。

在從前我國沈寂藝術界裏，研 洋畫的人實在是不容易，尤其是我們女同志，一向困着惡劣環境當中；一旦掙扎出來投進冷酷的空氣裏面；要跑上一條正當大道去研究，所受的困難險阻，自然要比平常人加重萬萬倍了！八年前的我，就是當中奮鬬的一箇。爲要一直奮鬬追求，所以毅然出國去了！

一九二一年到了歐洲，先後在法國里昂，巴黎等國立美術學校從 D'Simon 等名家研究了幾年。雖然修業期限算結束了，可是還要繼續的追求，所以一九二五年又到了意大利（羅馬皇家美術學院）從 Coromaldi 研究了三年。那裏——不但是羅馬而且是全歐洲——雖然使我有熱烈的戀念，然而事實上使我無再留的可能了！本年春間便不得不回歸故國！

現在呢，歸來衹有幾箇月，見國內藝術界，已從冷酷的空氣漸趨熱烈研究洋畫的同志們，也進展得比八年前大大不同了。這是我何等快慰的一件事！

有許多朋友親戚們，——尤其是藝術界的同志——狠關心我在國外的工作，以爲我經了七八年的探討，帶了什麼法寶回來，要想看看我的畫。我很慚愧！隨身帶回的，都是在意大利的幾張習作，以及行旅中寫的幾張小品（最不幸的就是我幾年前在法國作的許多畫因爲遭難，着了火，我的都燒沒在紅海裏，不能把留歐全部作品供獻出來！）原來值不得供獻給大家鑑賞，更用不着開什麼展覽。可是，一般親戚朋友們及藝術同志們，既然對於我有一種熱望，要看我的畫。假使不開展覽會，實在想不出別的更妥當的方法來招待他們。所以就舉行這次留歐紀念展。同時希望一般法家給與嚴格的指教和批評。

小憩 潘玉良作

長春花 潘玉良作

巴拉丁宮內 潘玉良作

和諧之音

少飛寫意

枝頭小鳥，引吭弄聲，石上清流，空谷振音，啊！這是青春顫動的聲音！小鳥啊！是不等待衰老而魂歸天國！清流啊！是永無止息而遺留世間！我們既不能像小鳥一般倏忽，又不能像清流一般長久！祇這剎那的青春，可以儘量地留戀，永遠遺留啊，這和諧之音！

她說他是哈吧狗 （二續）

飛

我最親愛的哈吧狗：

……我是每天都盼望你，你這一回總可以到……園裏去加入比賽，如果你得到第一，你要叫我怎樣的喜歡，我一定比從前更要親密的愛你，我要抱住你，把你混身的毛洗刷干淨，帶了你到……公司裏，買一個漂亮的項圈替你帶上，讓你很喜歡地搖着尾巴……你總很滿意吧…………

你的愛人…………

當時我實在詫異起來，爲什麼她敢寫這樣的信給一個男友？爲什麼我的那朋友還喜歡這一點，好像是得了無上的恩賜？他看了我似乎在呆想的神氣，并且我告訴他實在我不喜歡這個稱呼。他說：這是他自己所喜歡的理由，所以她常常給他這樣的稱呼了。唉！我拿什麼意思去證明我的見解是對的？他是他，管他什麼？

我走出門來，已經很晚了，我在路上還得想起剛才那張相片的確在什麼地方見到過的？愈是想不去想牠，結果愈是想得細膩，總究給我想出了，是在北四川路的某一家照相館的櫥窗，同樣有一張放大的。同時我又想起，我另外有一個愛漂亮的朋友C君，特意指給我看，說這是他很熟識的女友。我總以爲這件事已經這樣的知道了，就可以把這忘記，然而我到底還是沒有忘記掉。

…………

隔一天，我在某影戲院裏，因爲去遲了一點，在黑暗的地方找到了座位，就這樣地做着『銀色的夢』來。在幕上顯着「休息」的字樣時候，四面的電燈都亮起來，我們都從夢裏驚醒轉來，眼睛看過去，都能看出許多的面目。我聽見有人在呼着我的名字，忽然有人已立在我面前，我一看，想不到就是昨夜所想到的C君，他說和他許多的朋友坐在我後面隔開幾排座上，我隨着他的手指指去，幾位女性之中，當中一位臉子狹圓的，嘴唇嫣紅的，明明是昨夜所紀憶起的相片中的主人。并且和C君在一起，更可以證實無疑，想不到這件事情要我這樣的注意！

C君告訴我，她是在某電話局裏當接線員的，她很愛好交際，因爲她生得漂亮，她常常能够得到她所愛好的東西，她看人總是不够的，所以她的嗜好祇會高起來從沒有降落過。她故意要捉弄男子，但是男子們總是喜歡給她利用，到底她並未給男子們的什麼？這樣的說着，休息的時間已過，他也就此歸復原座去了。

…………

剛巧隔一天，我又碰到了Z君，這一回我忍不住又同他說起我已經看見過她，因爲我要他相信我不說謊話，我就把我所知道的告訴他。我實在恨他，他爲什麼要騙我？他騙我的實在又沒有什麼效力，我非得要使他知道對我的撒謊，完全是無効，所以我盡量的譏笑他。然而他很安閒地平淡地說了一句：本來像這種事情，認眞不了的，啊！當其時，在我心頭，我也認爲很平常地把牠散開了。然而至今，隨時我還記憶起，可知我實在不能忘掉。（完）

黑猫 （二續）

猶太賓斯奇著　葉靈鳳譯

什麼東西在我窗上敲着。現在更嗚嗚的叫了起來。我知道這是有一隻猫來在我的窗下躲避那不會停止的雨。我知道確是這樣，可是我仍止不住從椅上站起要去看她一看。這樣可以使我從我的思緒暫時脫離。而且這也是想行動一下的好藉口。我的雙脚冷得像冰一樣。

我揭起窗簾，不禁怕得抖了起來。一隻大黑猫用着她火亮的燐碧的眼睛從外面的黑暗中向我望看。我恨惡黑猫。並不是我這樣迷信，這是因爲在我的記憶和神經上，關於黑猫的迷信多少仍有一點殘留。我敲着窗子想將她嚇走。但是她毫不介意我的恐嚇。她掉個輕身，揀了一個舒服的地方躺了下來。我幾乎想要打開窗子將她擲到街上，但是我又不願手觸着她。同時我更有一些憐惜她。外面的雨是仍舊落着落着。任她在一塊乾燥的地方躺下來休息一下罷。誰介意這些？

我放下窗簾重行回到書案

用一霎的功夫將黑猫從我的心上趕開，我便又可重行追隨着我的思緒。

此刻，那麼——關於我的幸與不幸。但是我不是已經預先想過：或者是我的不幸？

我回答她說，可以。她不妨將原稿留下給我。我可以親自讀一遍，——細細的親自讀一遍，然後將我的意見告訴她。

整個實在的情形都告訴她？

當然。

她什麼時刻來聽回話呢？

我對她說是幾日以後，

爲什麼要幾日以後？爲什麼不在明天？她明天就可以來。况且又是那麼一篇短的東西。你不消半點鐘便可讀完。

所以我容納她的意見。就是這樣。讓她明天就來。

這時我的妻子走了進來。我給她介紹。我的妻子是和靄微笑，但是她却慍怒簡慢。

她從她坐的椅上站了起來。此刻她是要走了。

我的妻子笑着。『可是我趕了你走麼？』

她，略爲大聲的。回答不是。她祇是坐得太久了才要走。走到門口的時候，她又帶暗示的問：你是一人單獨的去讀我的原稿麼？

在是一瞬間，我很想將原稿退還給她，以作我代替我妻子給她的報復。

但是這時她已經帶上門，不待回答的走了。或者她已經看見了我眼中內耀着的不快。

『究竟是一匹怎樣魯莽的猫？』我的妻子問。

我忍不住笑了出來。（未完）

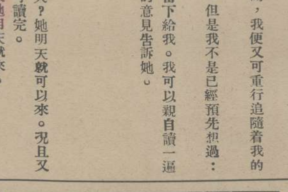

上海漫畫的銅鋅版是本公司代製並且價格低廉出品迅速

華美製版公司啓

新閘梅白格路三一五號電話西四〇三二號

本報啓事

本報第三集彙刊。「廿一期至卅期止」行將出版。如於期前預定。祇收大洋壹元。出版後卽售實價壹元二角。所訂爲數無多。請速預定。外埠另加寄費壹角。

定報價目

每期售小洋一角

本埠半年大洋一元五角全年大洋二元八角　外埠半年大洋一元六角全年大洋三元　國外半年大洋二元全年大洋三元八角　寄費在內郵票九五計算以一分半分爲限

凡預定本報全年者　奉贈價值一元之四大攝影名作一套

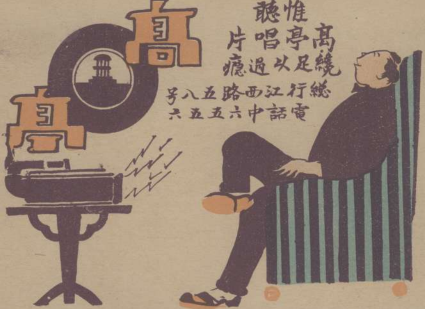

接洽處　文龔作

吃飯的原動力

杜也作

禮服

禮服因為在特殊的場合所著，所以她的式樣比較常服要複雜得多；大約都很長，因為有禮貌的關係，舉止是極其溫文的，所以不必顧忌於她的束縛的地方。（淺予）

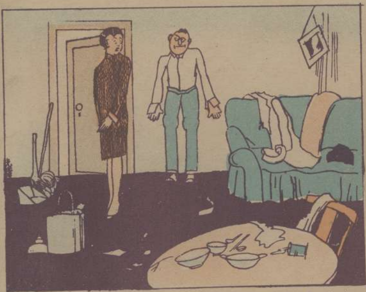

女同學進來的時候　　鄭光漢作

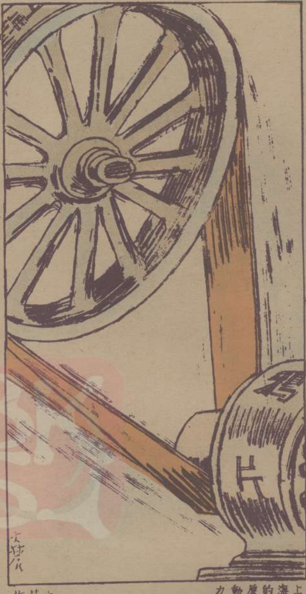

上海的原動力　　文農作

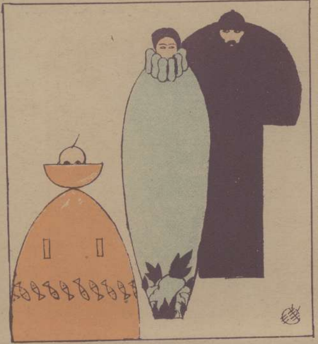

老人的斗蓬，婦女的斗蓬，和小孩的斗蓬。　淺子作

李宗仁　　振宇作

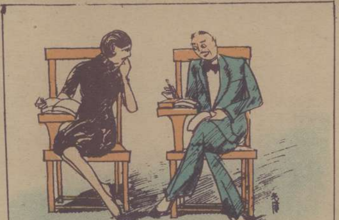

心理學的實驗——求偶本能　光漢作

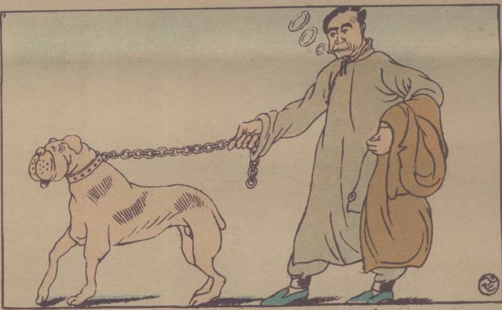

牽了洋大人的狗，也算咱們的體面！

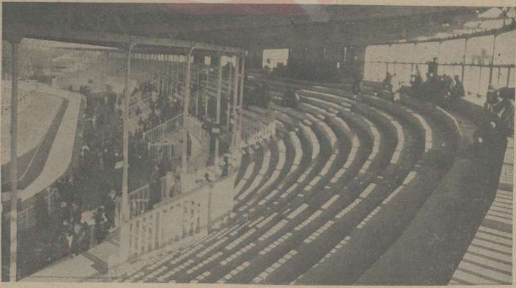

上中左二圖爲埃及娜菲的的皇后之塑像，本藏於柏林博物院中，現埃及政府正向德政府交涉收回之。

最近逸園賽狗場之開幕：左圖爲該場之看台（淺子攝），下圖爲來賓擁擠之情形，其左爲該場狗房之一部（靜山攝）

最近赴日演劇之崑曲名旦韓世昌之『思凡』攝影

尊夫人是否賢慧

韋廉士醫生紅色補丸可爲她竟內助之志

許壽仁先生之夫人玉照

婦女之職務大抵總以能養育子女治理家務爲賢慧之目標然而談何容易非有靈敏之腦筋新稠之血液將見百病叢生日與藥爐爲伍雖欲賢慧亦徒嘆心有餘而力不足矣當此之時惟有服用韋士廉大醫生紅色補丸可以强其身而竟其志也

江西南昌府小金台十九號義務女校教員許壽仁君來書云『內子體素强健近以生產過多兼之治理家務操勞過度遂致面黃肌瘦經水不調腰酸背痛飲食日減診治無效舉家咸以爲憂後投以韋廉士大醫生紅色補丸不久面色轉佳飲食增進腰背不痛經期準確現則身强力健諸事均能治理矣』

價目每瓶一元五角六瓶八元總發行韋廉士醫生藥局上海江西路六十號各西藥房均有代售或直向本局函購郵費不取郵票收用

DR WILLIAMS' PINK PILLS FOR PALE PEOPLE

自右至左徐佩珍秦醒世冷韻清秦志學四女士（南笏攝）

下圖爲萬國運動會之競賽情形　（淺予攝）

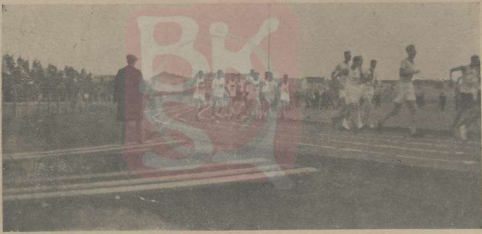

下爲萬國運動會中所列之篷帳　（淺予攝）

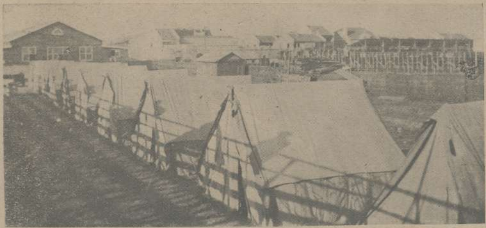

左圖爲童子軍大露宿時之音樂家與體育家之列場參觀

最近上海各校童子軍大露宿上圖1.廣肇公學之掉獅子2.女童子軍造飯（南笏）

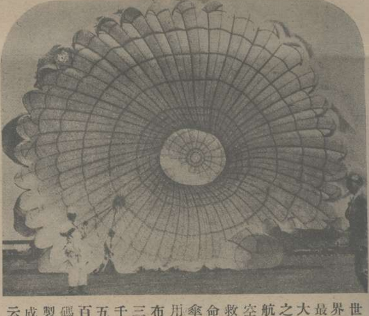

世界最大之航空救命傘用布三千五百碼製成云

美術家克全其美

係用如意膏

吳詩初君玉照

吳君詩初吳縣美術家也住蘇城張家巷十三號近曾致書敝局云『鄙人上月因畫巨幅山水用酒精燈融化顏料偶一不愼致灼傷面部等處潰爛日甚後依友人介紹敷用如意膏立見收功殊爲可貴茲特肅函附奉愈後小影一幀以伸謝悃』如意膏清涼滋潤不特可以治湯火燙傷舉凡瘡瘍疥癬一經敷用莫不迅奏膚功蓋合舊式藥膏之長而增加其原料改良其方劑成爲一種天下無敵之皮膏專藥也

如尊處無從購買如意膏可寄郵票大洋六角至上海江西路六十號韋廉士醫生藥局原班郵奉一匣可也每六匣大洋三元

王先生

你們先去，我們過兩天就來的。
許我們不送了。
今天她們真的出送了，我們如何遊法呢？
我們穿好衣服，再商量吧。
唉！我們的鈔票到那里去了？
我們的衣服呢？？
一定是她們翻門檻！快点追上去！
若是火車開了，第一，旅館賬先付不出！快点跑吧！
哇唷阿彌陀佛！火車還沒有開！
我想她們一定在二等車裡的
噲，不要尋開心，衣裳鈔票還給我們吧！
誰高興和你們尋開心！橫豎本事大，自己想個法子好了！
阿呀！老王！火車開了！怎麼辦呢？
那麼就要要快快回上海去吧！

双頭鳥牌
烟台啤酒
純粹國貨
酒樓 酒店 均有出售
総經理
上海 義成公司
法界吉祥街五十号

都錦生絲織廠上海總發行所在北四川路遼路口
請購用都錦生國貨領帶襯衫

華新公司
上海唯一男女裝飾用品
大減價
南京路中市